

Spett.le
ENERGYTECH
c.a. Sig. MANUEL FISCHNALLER
p.c.

Data:	06 Giugno 2016
Riferimento Cliente:	RDO MT POMPA SEAB
N° Offerta Agenzia REA:	060616-2
Elaborata da :	Lorenzo Lugini
Telefono:	346 2218311
Fax :	045 6860871
Indirizzo e-mail:	lugini@ag-rea.it
Oggetto:	Offerta MT POMPA SEAB

Con riferimento e in risposta alla Vostra richiesta, Vi trasmettiamo di seguito la nostra migliore proposta, nella speranza di soddisfare le Vostre attese.
Non esitate a contattarci per ogni eventuale chiarimento.

Schneider Electric S.p.A.

Funzionario di Vendita:	Lorenzo Lugini
Telefono:	346 22 18 311
Fax :	045 68 60 871
Indirizzo e-mail:	lugini@ag-rea.it

CONTENUTI

1	PREMESSE.....
1.1	SCOPO DELLA FORNITURA
1.2	ELEMENTI BASE DI VALUTAZIONE.....
1.3	PRECISAZIONI E DEROGHE.....
2	OGGETTO DELLA FORNITURA
3	LIMITI DI FORNITURA ED ESCLUSIONI
4	OFFERTA COMMERCIALE.....
4.1	PREZZO.....
4.2	MODALITÀ DI FATTURAZIONE
4.3	GARANZIA
4.4	CONDIZIONI DI RESA.....
4.5	TERMINI DI CONSEGNA DEI MATERIALI.....
4.6	IMBALLO.....
4.7	TRASPORTO
4.8	DISEGNI E DOCUMENTI.....
4.9	VALIDITÀ DELL'OFFERTA
4.10	RESPONSABILITÀ
4.11	ALLEGATI
4.12	ACCETTAZIONE SPECIFICA.....
5	CONDIZIONI GENERALI DI FORNITURA SCHNEIDER ELECTRIC S.P.A.....

1 PREMESSE

1.1 Scopo della fornitura

La presente offerta definisce le condizioni tecnico-economiche relative alla proposta di fornitura in relazione a quanto descritto in oggetto.

1.2 Elementi base di valutazione

La presente offerta è stata predisposta sulla base delle informazioni da Voi inviateci:

Nell'eventualità che la richiesta d'offerta sia modificata ci riserviamo il diritto di modificare di conseguenza le condizioni della nostra offerta.

1.3 Precisazioni e deroghe

In relazione alla documentazione da Voi inviataci, elencata al par. 1.2 Elementi base di valutazione, di seguito le deroghe rispetto a quanto da noi offerto:

2 OGGETTO DELLA FORNITURA

La presente offerta comprende i materiali, le prestazioni ed i servizi come esattamente indicati nel paragrafo 4.1 Prezzo e come eventualmente descritti nelle specifiche tecniche allegate alla presente ed elencate nel par. 4.11 Allegati

3 LIMITI DI FORNITURA ED ESCLUSIONI

Devono considerarsi esclusi i seguenti elementi:

- Posa in opera, avviamento, operazioni di installazione e di messa in servizio;
- Gestione/custodia in cantiere;
- Custodia di materiale di terzi in conto lavorazione;
- Ottenimento/rinnovo di qualsiasi autorizzazione da Enti preposti o da terzi
- Progetto preliminare ed esecutivo secondo il D.M. 37/08;
- Verifica di coordinamento cavo-interruttore;
- Collegamenti MT/BT/Aux
- Fornitura e cablaggio di apparecchiature relative a telegestione, supervisione, termoregolazione ovvero tutto ciò non espressamente indicato nell'elenco materiale.
- Assemblaggio delle colonne BT, ovvero degli scomparti MT, in campo.

Questa offerta è valida per la fornitura di materiali in accordo alle quantità specificate. In generale, tutti i materiali non esplicitamente menzionati nell'offerta non sono inclusi. Nel caso di disposizioni contraddittorie e/o incompatibili tra l'offerta commerciale ed i suoi allegati, le parti fin da ora convengono che si dovranno ritenere valide e vincolanti in ordine di prevalenza:

- a) l'offerta commerciale;
- b) eventuali allegati tecnici;
- c) le condizioni generali di fornitura Schneider Electric S.p.A riportate al punto 5.

4 OFFERTA COMMERCIALE

4.1 Prezzo

Per la fornitura di materiali della presente offerta i prezzi sono i seguenti:

Quadro: QMT (Pompa SEAB)

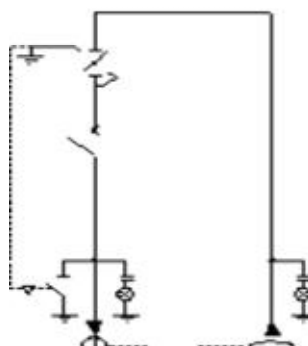
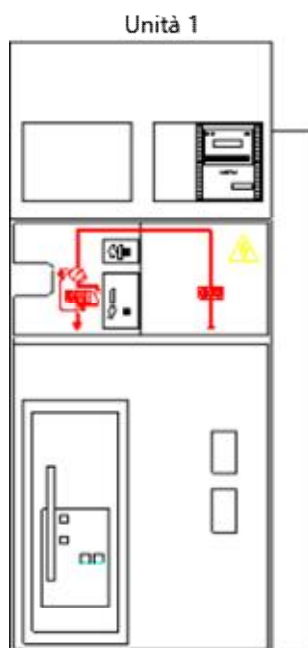

Quadro: QMT (Pompa SEAB)

Caratteristiche Elettriche Principali:

Quadro AT7 :

Tensione nominale	kV	24
Tensione nominale di tenuta a frequenza industriale 50Hz / 1min valore efficace	kV	50
Tensione nominale di tenuta a impulso atmosferico 1,2 / 50 microS valore di picco	kV	125
Tensione di esercizio	kV	20
Frequenza nominale	Hz	50 / 60
N° fasi		3
Corrente nominale delle sbarre principali	A	630
Corrente nominale max delle derivazioni	A	630
Corrente nominale ammissibile di breve durata	kA	16
Corrente nominale di picco	kA	40
Potere di interruzione degli interruttori alla tensione nominale	kA	16
Durata nominale del corto circuito	s	1
Tensione nominale degli ausiliari	V	220V
Larghezza	mm	875
Altezza	mm	1875
Profondità	mm	1220

Composizione quadro:

Il quadro in oggetto è composto da 1 unità per una lunghezza totale di 875 mm.

Deposito Custodia

In caso di mancato ritiro della merce e/o di utilizzo di messa a Stock presso i magazzini di Schneider Electric si informa che, trascorso un mese di periodo di proroga, il deposito presso i nostri magazzini verrà calcolato ed addebitato al valore di 10€ mese/cella.

Quadro: QMT (Pompa SEAB)

Codice	Descrizione	Qtà
Quadro		
AT7-B AT7-B		
NHJKM10890_AT7B_L	Riferimento interno Unita' quadro AT7-B Light con interruttore SF1	1
AT7_B_24_16_630	AT7-B 24kV-16kA-630A	1
U_ESERCIZIO_20	Tensione di esercizio 20kV	1
PDV_US_10_20	Presenza di tensione US da 10 a 20 kV	1
PDV_TR_SI_US_10_20	Derivatori capacitivi e lampade presenza di tensione lato trafo Us da 10 a 20kV	1
U_AUX_220VCA	Tensione alimentazione circuiti aux 220Vca	1
TA3_LPCT_TLP130	3LPCT tipo TLP130 da 5 a 1250A rapp. Iprimaria 100A = Vsecondario 22,5mV	1
SENZA_TV	Unità senza TV	1
SF1_MOT	SF1 O-3min-CO-3min-CO, motore + sganc. ap, e ch, aux, blocco chiave, contam	1
CIRCUITO_BT_MOT	Circuito BT comando motore. (Interr.protez.aux+Selettore+Manipolatore+2 Lampade)	1
BOBINA_MIN_RIAR_MOT	Bobina minima tens + riarmo meccanico per SF1 Mot (Interruttore protezione)	1
SEPAM_S20_LPCT_A	Sepam S20 CEI 0-16 con visore con scheda CCA670 per LPCT 50/51-50N/51N-46	1
CONT_AUX_6B	Contatti aux su IMS/sez. (2NA+1NC+1CO) + Contatti aux sul sez. terra (1NA+1NC)	1
BLOCCHI_CHIAVE_4	Blocchi chiave su Sez. terra (AP+CH) + blocchi chiave su Sez. linea (AP+CH)	1
TOROIDE_CSH160	Toroide omopolare chiuso tipo CSH 160. Diam=160mm CEI 0-16	1

Offerta economica relativa al quadro QMT (Quadro n. 1)

Unità MT	Prezzo Euro
Unità 1 AT7-B	9.551,00
Totale	9.551,00

I prezzi sono **NETTI DI ACQUISTO INSTALLATORE MEDIO** espressi in euro al netto dell' IVA.

4.2 Modalità di fatturazione

La fatturazione della fornitura avverrà alla consegna / spedizione.

Termini e modalità di pagamento

Termine pagamento	Modalità pagamento
Solito vostro in uso	Solito vostro in uso

4.3 Garanzia

18 mesi dalla data di consegna.

4.4 Condizioni di resa

La fornitura prevede le seguenti condizioni di resa: Solito vostro in uso

4.5 Termini di consegna dei materiali

4 SETTIMANE D.R.O.

Il rispetto dei termini di consegna è in ogni caso subordinato al rispetto da parte dell'Acquirente/Committente dei suoi obblighi contrattuali, in particolare relativamente alla consegna delle

specifiche tecniche.

4.6 Imballo

I materiali oggetto della fornitura verranno forniti con il seguente imballo: Standard.

4.7 Trasporto

Il trasporto avverrà con le seguenti modalità: Trasporto terrestre.

4.8 Disegni e Documenti

Il cliente dovrà fornire tutti i disegni e documenti necessari all'esecuzione del contratto. Questi documenti dovranno essere elencati prima della firma del contratto e verranno a far parte integrante di questo. Disegni e Documenti inviati per approvazione al committente saranno considerati approvati 5 gg lavorativi dopo la ricezione degli stessi a meno che il committente notifichi i propri commenti per iscritto.

4.9 Validità dell'offerta

La presente offerta si intende valida per 30 gg. Scaduto tale termine ci riserviamo il diritto di modificare di conseguenza le condizioni della nostra offerta.

4.10 Responsabilità

Le responsabilità del Fornitore, fatte salve le disposizioni inderogabili di legge, sono limitate agli obblighi definiti nella singola fornitura e nella presente offerta in nessun caso il Fornitore potrà:

- (i) essere ritenuto responsabile per danni indiretti o immateriali;
- (ii) essere tenuto a risarcire un danno superiore all'importo complessivo della fornitura oggetto della presente offerta.

La parte che invoca una qualche responsabilità dell'altra, nell'ambito dei propri obblighi, è tenuta ad agire con la diligenza necessaria al fine di ridurre i danni, e/o di impedire il verificarsi di ulteriori danni.

L'Acquirente si impegna ad informare tempestivamente il Fornitore nel caso si verifichino situazioni tali da far ritenere che a carico del medesimo possano conseguire danni di qualsiasi natura.

4.11 Allegati

Si allegano alla presente offerta i seguenti documenti:

-

4.12 Accettazione specifica

Le Parti pur dandosi atto che la presente scrittura privata è stata oggetto di preventiva e specifica negoziazione in tutte le sue clausole, ai sensi e per gli effetti dell'articolo 1341, 1 e 2 comma del Codice Civile, L'Acquirente dichiara di avere letto ed accettato:

- (i) *L'art. 2) Oggetto della Fornitura; L'art. 3.9) Entrata in Vigore del Contratto; L'art. 3.11) Responsabilità;*
- (ii) *le Condizioni Generali di Fornitura di cui al successivo punto 4, e che altresì approva e accetta specificamente le clausole di cui agli artt. 4) Ritardi nei pagamenti e interessi moratori, 5) Riserva di proprietà, 6) Consegna e ritardi, 8) Collaudo, 9) Garanzia, 11) Responsabilità, 12) Controversie e legge applicabile.*

5 CONDIZIONI GENERALI DI FORNITURA SCHNEIDER ELECTRIC S.P.A.

Le presenti condizioni generali di fornitura disciplinano tutte le offerte di vendita emesse o tutte le vendite effettuate dalla Schneider Electric S.p.A. (Fornitore) nei confronti di una società acquirente (Acquirente).

Salvo diverso accordo scritto, qualsiasi ordine di acquisto effettuato da un Acquirente al Fornitore determina l'applicazione delle presenti condizioni generali di vendita, con rinuncia da parte dell'Acquirente alle proprie condizioni generali.

Art. 1) Conclusione della vendita

L'ordine di acquisto inviato dall'Acquirente si deve intendere irrevocabile per la durata di trenta giorni lavorativi entro i quali il Fornitore ha facoltà di accettarlo.

La conclusione della vendita si verifica con la conferma d'ordine del Fornitore, in sua assenza, si applicheranno le disposizioni di legge vigenti.

Le forniture comprendono solo quanto espressamente specificato nella conferma d'ordine del Fornitore, o comunque concordato per iscritto.

art. 2) Prezzi

I prezzi sono quelli espressamente indicati nella conferma d'ordine, ovvero, in sua assenza, concordati per iscritto; essi non comprendono prestazioni, oneri, o tasse non menzionate.

art. 3) Modalità di pagamento

Il pagamento della fornitura viene effettuato nei termini e modalità concordate per iscritto, diversamente si applicano i termini legali del D. Lgs. 231/2002.

Qualora sia convenuto un pagamento cambiario, sono a carico dell'Acquirente le spese, le tasse, e qualsiasi onere conseguente. Assegni, vaglia cambiari, cambiali tratte e ricevute bancarie si considerano pagamenti assolti soltanto al relativo buon fine.

In caso di pagamenti dilazionati, il mancato pagamento di una scadenza comporta la decadenza del termine anche per le altre, ai sensi dell'art. 1186 CC.

Qualora il Fornitore fornisca congrue motivazioni e offra l'adempimento entro termini ragionevoli, eventuali ritardi nelle consegne di materiali, o nel montaggio, non conferiscono all'Acquirente il diritto di dilazionare/sospendere il pagamento oltre alle scadenze contrattuali.

art. 4) Ritardi nei pagamenti e interessi moratori

Nel caso di ritardo nei pagamenti, si applicano le disposizioni del D. Lgs. 231/2002.

Gli interessi moratori sono dovuti per il periodo intercorrente fra la scadenza contrattuale e la data dell'effettivo pagamento.

In caso di inadempimento, e/o di mutamento delle condizioni patrimoniali, e/o di prolungato ritardo, e/o di elevata esposizione complessiva (anche per effetto di altre vendite), da parte dell'Acquirente, il Fornitore si riserva di applicare le disposizioni degli art. 1460 e 1461 CC, di intraprendere le opportune azioni cautelari, e di ricorrere a qualsiasi altra forma di autotutela consentita; è ulteriormente convenuto che in tali casi il Fornitore può sospendere ogni e qualsiasi fornitura, nonché eventuali pagamenti dovuti, anche dipendenti da altri rapporti contrattuali.

Eventuali piani di pagamento dilazionato concordati per iscritto o per fatti concludenti non costituiscono novazione del contratto e/o rinuncia al credito, salvo espresso accordo scritto in tal senso.

In caso di mancato o ritardato pagamento del prezzo o di una o più rate, previa diffida ad adempiere ai sensi dell'art. 1454 CC, il Fornitore può risolvere il rapporto in essere.

art. 5) Riserva di proprietà

La vendita s'intende in ogni caso effettuata con riserva della proprietà, pertanto la proprietà della merce rimane in capo al Fornitore e si trasferisce all'Acquirente solo dopo l'integrale pagamento del prezzo ai sensi dell'art. 1523 e ss del CC.

In caso di risoluzione del rapporto il Fornitore ha facoltà di chiedere anche l'immediata restituzione della merce.

L'Acquirente si impegna a rendere edotti i terzi, che a qualsiasi titolo entrassero in rapporto con la merce fornita, della riserva di proprietà che grava sulla medesima.

art. 6) Consegna e ritardi

I termini di consegna sono opponibili al Fornitore se concordati per iscritto, essi decorrono dalla data in cui è entrato in vigore il contratto di vendita, ed in ogni caso devono intendersi come termini indicativi, salvi diversi accordi scritti.

In ogni caso i termini concordati si devono intendere prorogati qualora l'Acquirente non adempia puntualmente agli obblighi contrattuali ed in particolare:

- se i pagamenti non vengono effettuati puntualmente;
- se l'Acquirente non fornisce in tempo utile i dati necessari all'esecuzione della fornitura e non dà l'approvazione dei disegni e degli schemi esecutivi, ove sia richiesto;
- se l'Acquirente richiede delle varianti durante l'esecuzione dell'ordine;
- se l'Acquirente non fornisce in tempo utile gli eventuali materiali di sua fornitura;
- se insorgono cause indipendenti dalla buona volontà o diligenza del Fornitore, ivi compresi comprovati ritardi di subfornitori;
- se il ritardo è dovuto a cause di forza maggiore.

I termini di consegna possono essere altresì prorogati dal Fornitore qualora l'Acquirente si sia reso inadempiente nel pagamento anche di somma dovuta per altre forniture.

La consegna, ai sensi dell'articolo 1510 CC, s'intende convenuta nelle officine del costruttore ed eseguita all'atto della consegna del materiale all'Acquirente o al vettore, anche se il prezzo comprende il trasporto o se il Fornitore si assume il montaggio in opera.

Tuttavia, se per un motivo qualsiasi, approntati che siano i materiali, non è avvenuta la consegna per fatto non dipendente dal Fornitore, la consegna si intende ad ogni effetto eseguita col semplice avviso di merce pronta e tutti i rischi sui materiali si trasferiscono all'Acquirente; in tal caso, relativamente ai materiali approntati il Fornitore può costituire un deposito a custodia addebitando all'Acquirente le spese di deposito, magazzinaggio, manutenzione, custodia, assicurazione, e similari, applicando ove pertinenti le tariffe ANIE, ovvero le tariffe della CCIAA di Bergamo.

La merce, anche se venduta franco destino, viaggia a rischio e pericolo dell'Acquirente.

L'Acquirente rinuncia in ogni caso, qualora consentitogli dalla Legge, ad annullare gli ordini per ritardi imputabili al Fornitore, eventuali indennizzi saranno concordati fra le parti.

Nessuna penale sarà dovuta dal Fornitore se non espressamente convenuta per iscritto, ed in ogni caso sono esclusi danni e risarcimenti ulteriori.

art. 7) Dati tecnici

I pesi s'intendono indicati a titolo informativo salvo il caso di forniture il cui prezzo è convenuto con esplicito riferimento al peso.

Ferma la facoltà del Fornitore di apportare ogni e qualsiasi modifica ai prodotti a catalogo o comunque fabbricati, inclusa la cessazione della loro commercializzazione, Il Fornitore relativamente ai prodotti ordinati si riserva di apportare in qualunque momento delle modifiche non sostanziali o che non mutino la funzionalità dei medesimi.

I diritti afferenti alla proprietà industriale, ai software, al know how in generale, relativamente ai prodotti ordinati, nonché alle soluzioni tecniche e/o impiantistiche adottate, in alcun caso possono ritenersi trasferiti all'Acquirente, restando il Fornitore pieno ed esclusivo titolare dei medesimi.

L'Acquirente s'impegna espressamente a non riprodurre e in ogni caso a non far uso della proprietà industriale, del know how, delle informazioni aziendali, trasmesse dal Fornitore mediante qualsiasi supporto, per scopi diversi da quelli strettamente necessari per l'esecuzione della Fornitura; le informazioni trasmesse mediante disegni o documenti scritti devono intendersi qualificate come segrete.

art. 8) Collaudo

Nel caso sia previsto un collaudo, la consegna si intende effettuata, anche agli effetti del computo di eventuali penalità, alla data della comunicazione del Fornitore di materiali pronti per il collaudo.

Ove, entro dieci giorni dalla comunicazioni di materiali pronti per il collaudo l'Acquirente non intervenga per assistere al medesimo, il Fornitore s'intende automaticamente autorizzato ad effettuare il collaudo in assenza dell'Acquirente ed alla sua ultimazione ad emettere regolare fattura. Nel caso siano richieste prove di tipo, queste saranno effettuate a spese dell'Acquirente.

Entro 30 giorni dalla messa in opera da parte del Fornitore, l'Acquirente può richiedere il collaudo, in loco, del materiale per constatarne il regolare funzionamento. Tutte le spese relative sono a carico dell'Acquirente e le prove vengono eseguite a suo rischio e pericolo. Effettuato il collaudo con esito favorevole o trascorso il suddetto termine senza che l'Acquirente abbia richiesto il collaudo, la fornitura, si intende accettata.

art. 9) Garanzia

Il Fornitore garantisce i prodotti oggetto della vendita esenti da vizi e/o difetti inerenti alla concezione e alla fabbricazione nei termini e alle condizioni indicate nelle specifiche tecniche dichiarate, per una durata di 18 mesi a partire dalla data della loro consegna all'Acquirente.

La garanzia del Fornitore non si estende ai prodotti che risultino difettosi e/o danneggiati a causa del naturale logoramento, o di imperizia, o di negligenza, ovvero risultassero manomessi, o riparati da terzi, in modo non conforme alle specifiche tecniche dichiarate ovvero danneggiati accidentalmente.

L'intervento in garanzia da parte del Fornitore rimane subordinato alla osservanza delle condizioni di pagamento da parte dell'Acquirente.

I lavori inerenti alle riparazioni o sostituzioni in garanzia sono, a giudizio del Fornitore, eseguiti nelle officine del medesimo o di terzi.

Le parti sostituite restano di proprietà del Fornitore e devono essergli rispedite.

Sono esclusi dalla garanzia i materiali e le parti soggette a continuo logoramento e gli scarichi di sovratensione.

In nessun caso si possono intendere prorogati i termini di decadenza e di prescrizione di cui all'art. 1512 C.C.

art. 10) Montaggio

Se nella fornitura è previsto il montaggio in loco, sarà onere cura e responsabilità dell'Acquirente mettere il personale del Fornitore o di eventuali suoi subfornitori in condizione di eseguire il montaggio nel rispetto delle disposizioni vigenti in materia di sicurezza e prevenzione degli infortuni, oltre che assicurare la possibilità di effettuare i lavori in modo continuativo.

art. 11) Responsabilità

Le responsabilità del Fornitore, fatte salve le disposizioni inderogabili di legge, sono limitate agli obblighi definiti nella singola fornitura e nelle presenti Condizioni Generali; in nessuna caso il Fornitore potrà:

(i) essere ritenuto responsabile per danni consequenziali, indiretti o immateriali;
(ii) essere tenuto a risarcire un danno superiore all'importo complessivo della singola fornitura.
La parte che invoca una qualche responsabilità dell'altra, nell'ambito dei propri obblighi, è tenuta ad agire con la diligenza necessaria al fine di ridurre i danni, e/o di impedire il verificarsi di ulteriori danni.
L'Acquirente si impegna ad informare tempestivamente il Fornitore nel caso si verifichino situazioni tali da far ritenere che a carico del medesimo possano conseguire danni di qualsiasi natura.

art. 12) Salvaguardia, controversie e legge applicabile.

L'invalidità o l'inapplicabilità di una delle clausole contenute nelle presenti condizioni generali di fornitura, non pregiudicherà, o sminuirà la validità ed applicabilità delle altre disposizioni; il Fornitore e l'Acquirente si impegnano fin da ora a sostituire le clausole dichiarate inefficaci e/o nulle, ovvero impraticabili, con altra disposizione dagli effetti analoghi.

Gli ordini di acquisto/conferme d'ordine, anche se stipulati con società estere o per materiali forniti all'estero, sono disciplinati dalla Legge italiana.

Foro competente, in via esclusiva, è quello avente giurisdizione nella sede legale del Fornitore.

Schneider Electric S.p.A.

*** **

Tel 011-22.81.203

Fax 011-22.81.340

lunedì-venerdì 8.00-12.30 / 13.30-18.00 casella vocale 24h / 24h

Pronto Contatto è il call center unico nazionale di Schneider Electric per i servizi di assistenza tecnica su tutti i prodotti di Automazione, Controllo industriale, Distribuzione Elettrica e Sistemi di Installazione.

Il call center garantisce un servizio rapido e professionale per tutti i clienti e gli utilizzatori dei prodotti Schneider Electric, dal lunedì al venerdì dalle 8.00 alle 12.30 e dalle 13.30 alle 18.00.

Negli altri orari e nei giorni non lavorativi, una casella vocale è attiva 24h su 24h e permette di registrare la propria richiesta, che sarà trattata con sollecitudine alla ripresa dell'attività.

Pronto riparazioni

Tel 011-40.73.333

Numero unico per la richiesta di riparazione prodotti Dal lunedì al venerdì, dalle 8.30 alle 12.30 e dalle 13.30 alle 18.00

Pronto Riparazioni è il nuovo numero per la segnalazione di qualsiasi problematica relativa a malfunzionamento di prodotti che possa comportare una sostituzione in garanzia o fuori garanzia o una riparazione, anche in sito.

Per tutti i prodotti riparabili solo in loco, i nostri Clienti potranno continuare a fare affidamento sulla competenza dei nostri specialisti in Italia e all'estero.

Assistenza tecnica per le emergenze

Tel 199.166.147

lunedì-venerdì 18.00-22.00 sabato 8.00-18.00

Costi telefonici del servizio

Il costo della chiamata a tariffe Telecom e' (IVA inclusa e senza scatto alla risposta):

da lunedì a venerdì dalle 18,00 alle 18,30 e sabato dalle 08,00 alle 13,00: 14,25 eurocent/min

da lunedì a venerdì dalle 18,30 alle 22,00 e sabato dalle 13,00 alle 18,00: 5,58 eurocent/min

da cellulare i costi sono legati all'operatore utilizzato.

Supporto logistico e amministrativo

Tel. 011-4073333